



NOUS AGISSONS ICI, AVEC CŒUR

POUR LES LAURENTIDES



RAPPORT À LA
COMMUNAUTÉ 2021



Centraide
Laurentides

depuis 60 ans au cœur de la communauté

3 PRÉSENTATION DE CENTRAIDE
LAURENTIDES

4 MOT DU PRÉSIDENT ET DE
LA DIRECTRICE GÉNÉRALE



DÉCOUVREZ
notre impact

5 FAITS SAILLANTS 2021

6 NOTRE CAMPAGNE 2021

13 LES INVESTISSEMENTS SOCIAUX

22 LE CONSEIL D'ADMINISTRATION
ET L'ÉQUIPE PERMANENTE

23 EXTRAITS DES ÉTATS FINANCIERS

NOS VALEURS



Apprentissage et innovation



Autonomie



Développement durable

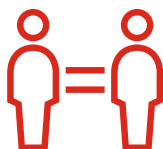

Égalité



Entraide et générosité



Justice sociale

CENTRAIDE LAURENTIDES

Centraide Laurentides intervient auprès de la collectivité depuis près de 60 ans en recueillant des fonds destinés à soutenir les organismes communautaires répartis sur le territoire couvrant les MRC d'Argenteuil, de Deux-Montagnes, des Pays-d'en-Haut, de la Rivière-du-Nord, de Thérèse-De Blainville, ainsi que les municipalités de Mirabel, Terrebonne et Val-Morin.

Centraide Laurentides est membre du mouvement Centraide United Way, un mouvement d'entraide présent dans 40 pays et territoires. Au Québec, on compte onze Centraide régionaux qui partagent une même philosophie.

Organismes communautaires, entreprises engagées, bénévoles dévoués, citoyens inspirés, nous mettons tous l'épaule à la roue pour bâtir une communauté, notre communauté, où chacun peut vivre dans le respect et la dignité, avoir accès à des outils lorsque le quotidien est plus difficile, reprendre pied et avancer vers l'avenir avec confiance.

Ensemble, nous contribuons à briser le cycle de la pauvreté et changer des vies. En 2021, 57 organismes ont bénéficié d'un soutien financier et, de ce nombre, 4 sont des organismes nouvellement soutenus par Centraide Laurentides.

NOTRE MISSION

Mobiliser le milieu et rassembler les ressources afin de contribuer au développement de collectivités solidaires et d'améliorer les conditions de vie des personnes en situation de vulnérabilité et ce, en partenariat avec les organismes communautaires.

NOTRE VISION

Que chaque personne trouve sa place dans la société parce que ses principaux besoins sont comblés et qu'il lui soit possible de participer à la vie de sa collectivité selon ses capacités et ses intérêts.

NOTRE CIBLE PRINCIPALE

La lutte contre la pauvreté et la recherche de solutions durables pour aider les personnes qui vivent des difficultés.

MOT DU PRÉSIDENT ET DE LA DIRECTRICE GÉNÉRALE

Bien que la pandémie soit demeurée parmi nous pour une deuxième année consécutive, nous pouvons espérer que le pire soit derrière nous et que nous avançons avec confiance vers un avenir plus radieux.

La campagne de souscription 2021 a été lancée en septembre, discrètement, sans public, sans événement, mais les résultats, eux, sont bien présents. Le cabinet de campagne et les responsables des campagnes en milieu de travail ont fait suffisamment de bruit pour que la population entende l'appel à l'aide, l'appel à l'entraide.

Au final, ce sont plus de 2,4 M\$ qui ont été recueillis auprès de la population. Grâce à la générosité des donateurs, nous avons pu investir 1 571 121 \$ dans la collectivité, dont 1 509 000 \$ directement à des organismes communautaires.

La dernière année fut bien animée. Nous sommes arrivés au terme de la planification stratégique 2018-2021 avec le sentiment d'avoir accompli avec succès l'ensemble de nos engagements. Le plan stratégique 2022-2024 mettra de l'avant de nouvelles actions afin de stimuler la croissance de nos ressources et de réaliser des investissements sociaux qui produisent des impacts durables.

L'année 2021 marque également le transfert des opérations du Comptoir d'entraide de Lachute. Les Entreprises d'insertion Godefroy Laviolette (EIGL/Recypro) ont repris le flambeau et ont aussi bonifié l'offre de services à la collectivité.

Les bénévoles sont de précieux alliés dans l'accomplissement de notre mission. Nous souhaitons souligner l'apport inestimable des membres du conseil d'administration ainsi que des membres du cabinet de campagne et ceux du comité d'investissement.

Pour ce qui est du volet opérationnel, l'équipe du développement des collectivités a révisé de nombreux outils et processus. Le cadre d'investissement a été adapté afin d'y préciser les types d'investissements et de programmes, en plus d'adapter les dates de tombée pour que le dépôt des demandes s'arrime au cycle de leur année financière. Présenté aux organismes en décembre, ce changement a été reçu plus que favorablement puisqu'il permet une analyse réelle de leurs besoins financiers.

De son côté, l'équipe du développement philanthropique a élaboré une stratégie de communication visant, entre autres, à reconnaître le geste des donateurs et des bénévoles assidus. De plus, Centraide Laurentides s'est joint à quelques événements sportifs grand public de la région, ce qui a permis d'augmenter sa visibilité et ainsi toucher de jeunes donateurs, et de nouveaux partenariats ont vu le jour.

Les activités de campagne et les investissements qui en découlent ne formeraient pas un tout cohérent sans l'apport de l'équipe administrative qui voit à l'efficacité de l'ensemble des opérations. C'est finalement le travail de toute une équipe qui se dévoue pour l'accomplissement de notre mission.

Nous sommes reconnaissants de la contribution soutenue de l'ensemble du personnel de Centraide Laurentides, nous avons le privilège d'être entourés d'une équipe engagée et prête à relever des défis.

Pour conclure, nous souhaitons offrir toute notre gratitude aux donateurs qui année après année permettent de donner de l'espoir aux personnes et aux familles qui vivent des moments de vulnérabilité. Et nous remercions les organismes communautaires et tous les partenaires qui œuvrent sans relâche en ne laissant personne derrière.

Merci d'agir ici, avec cœur !



Serge Paquette
Président du conseil
d'administration



Sylvie Gauvin
Directrice générale

LES FAITS SAILLANTS

VOS DONNS

2 414 978 \$

recueilli au cours de l'année

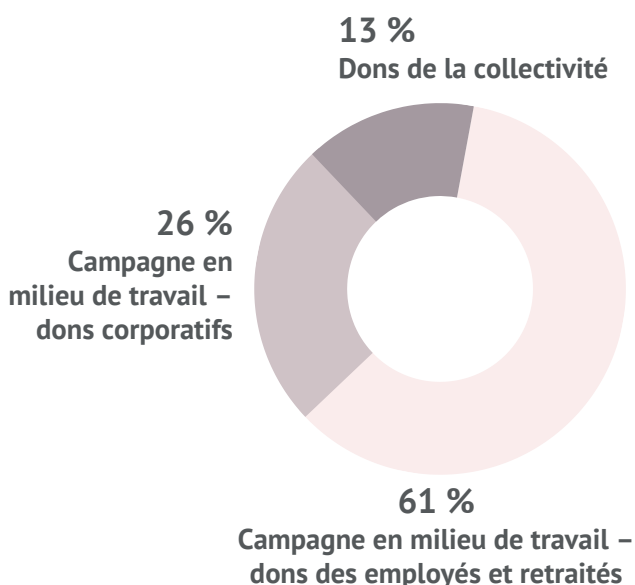

+ de 120

Campagnes actives en milieu de travail

637 363 \$

en dons corporatifs



26 présentations en entreprise

7 témoignages en entreprise

NOS INVESTISSEMENTS

1 571 121 \$

investi dans la communauté

57 organismes soutenus

4 organismes nouvellement soutenus

1 509 000 \$

montant versé aux organismes incluant les Fonds Centraide pour l'enfance (FCE)



32 335 personnes directement aidées

13 731 personnes nouvellement aidées

1 646 bénévoles dans les organismes

62 121 \$

à des enjeux sociaux prioritaires



6 MRC + la Ville de Mirabel

22 villes et municipalités ayant un organisme soutenu

NOTRE CAMPAGNE 2021

SOUS LE THÈME : AGIR ICI, AVEC CŒUR

Nous sommes tous plus forts, plus grands, plus riches du mieux-être de chacun, de cette qualité de vie à laquelle nous contribuons en agissant sur la pauvreté et l'exclusion qui, sous une forme ou sous une autre, touchent plusieurs d'entre nous.



NOTRE CAMPAGNE 2021

SOUS LE THÈME : AGIR ICI, AVEC CŒUR

LES AFFICHES

Agir ici, avec cœur et ne laisser personne derrière.

Tel est le message transmis lors du lancement de la campagne de souscription annuelle de Centraide Laurentides le 29 septembre 2021, de concert avec tous les Centraide du Québec.

Dans un vaste élan de solidarité, le grand public, les employeurs et les employés des Laurentides ont été invités à joindre le mouvement afin de recueillir des dons destinés à améliorer les conditions de vie des personnes les plus vulnérables, ici dans notre région.

Quatre besoins essentiels ont été ciblés :

- Assurer un toit pour tous;
- Offrir un soutien aux victimes de violence, tant physique, psychologique que sexuelle;
- Faire en sorte que tous mangent à leur faim;
- Assurer du soutien aux personnes affectées par des enjeux en santé mentale, la leur ou celle d'un proche.

Les organismes et différents projets communautaires dépendent de cette grande campagne pour répondre aux besoins des personnes en situation de pauvreté ou de vulnérabilité. Soulignons par ailleurs que la situation de plusieurs d'entre elles s'est aggravée dans le contexte de la pandémie de COVID-19.

La campagne de souscription de Centraide Laurentides donne également l'occasion de conscientiser la population à l'importance de la réduction des inégalités sociales et d'une relance socioéconomique équitable et inclusive.



Découvrez les histoires à succès
sur centraidelautentides.org



UNE BOÎTE À OUTILS CRÉÉE POUR LES RESPONSABLES EN MILIEU DE TRAVAIL



NOTRE CAMPAGNE 2021

LE CABINET DE CAMPAGNE



MOT DU PRÉSIDENT

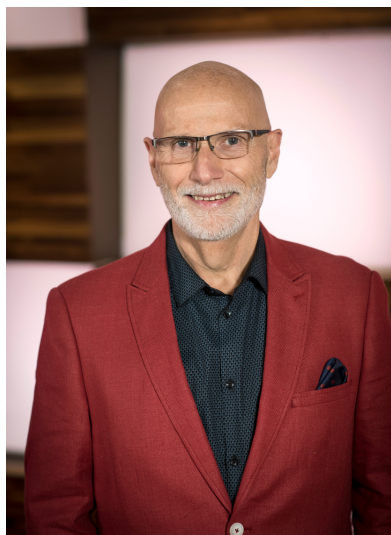

Mario Marois
Président Armada de Blainville-Boisbriand et Directeur général du Centre d'excellence Sports Rousseau

J'ai toujours été très impliqué dans diverses causes, mais je dois vous dire que la cause que j'appuie doit me tenir à cœur et surtout, me ressembler. Centraide, c'est une cause qui me tient à cœur. Sa mission d'améliorer la qualité de vie de notre communauté et des plus vulnérables est en lien direct avec mes valeurs de respect et d'entraide.

À titre de président de campagne, une bonne partie de mon rôle a été d'appuyer et d'orienter l'équipe dans la recherche de nouveaux partenaires. En 2021, avec le cabinet de campagne, on est allé chercher des ambassadeurs qui croient en notre mission, afin de nous aider à soutenir le maximum de gens.

Mes expériences passées sont un atout pour mon rôle auprès de Centraide Laurentides. Je connais beaucoup de gens et j'ai une facilité d'approche. De plus, ayant traversé des situations plus difficiles il y a longtemps, j'ai un vécu qui me permet de comprendre ce dont je parle.



Écoutez son témoignage sur centraidelaurentides.org

NOTRE CABINET DE CAMPAGNE

Le Cabinet de campagne 2021 est composé de 3 personnes qui proviennent autant du milieu des affaires que du secteur public. Ces bénévoles impliqués au sein du comité agissent à titre d'ambassadeurs et ils contribuent à l'essor de la campagne de souscription annuelle de Centraide Laurentides.



Merci
D'AGIR ICI, AVEC CŒUR.

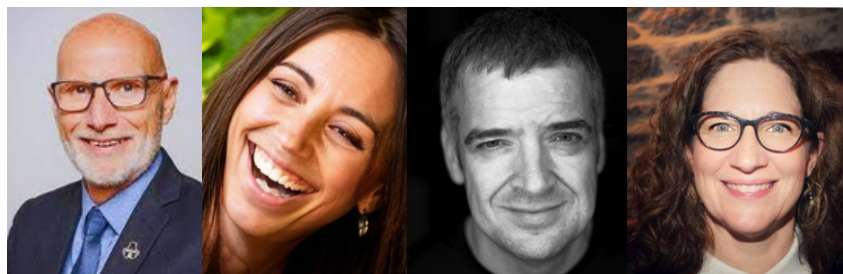

De gauche à droite :

Mario Marois, Président Armada de Blainville-Boisbriand et Directeur général du Centre d'excellence Sports Rousseau

Chantal Bertrand, Conseillère régionale FTQ Laurentides-Lanaudière

Jacques Aubin, Président, Événements TopChrono inc.

Marie Josée Doray, Responsable de campagne, Hydro-Québec

NOTRE CAMPAGNE 2021

UNE COLLECTIVITÉ SOCIALEMENT ENGAGÉE

La majorité des dons proviennent de campagnes en milieu de travail. C'est ce qui nous distingue comme organisation philanthropique.

En 2021, 61 % des sommes recueillies proviennent des employés et des retraités qui se mobilisent pour soutenir Centraide Laurentides. En ajoutant la contribution des employeurs (26 %), le taux augmente à 87 %.

Merci aux responsables de campagnes en milieux de travail!

Coordonner une campagne en milieu de travail c'est :

- Offrir à ses collègues la chance de s'engager dans leur communauté;
- Renforcer l'esprit d'équipe et la fierté d'être rassemblé autour d'un objectif commun;
- Développer une culture d'entreprise qui valorise l'entraide et la solidarité;
- Cimentier l'image de son organisation au sein de la collectivité;
- Renforcer le message diffusé dans le grand public;
- Bâtir avec Centraide une communauté plus forte et plus juste.



12 542 \$

pour créer des communautés plus fortes et solidaires et contribuer à briser le cycle de la pauvreté de de l'isolement social.

Merci Orange traffic+



" Pour être un responsable de campagne, il faut être authentique et rassembleur " - Marie Josée Doray, Responsable de campagne chez Hydro-Québec

" Je m'implique années après années, c'est une façon pour moi de redonner au suivant. " - Michel Ouellette, Responsable de campagne chez Conagras Brands

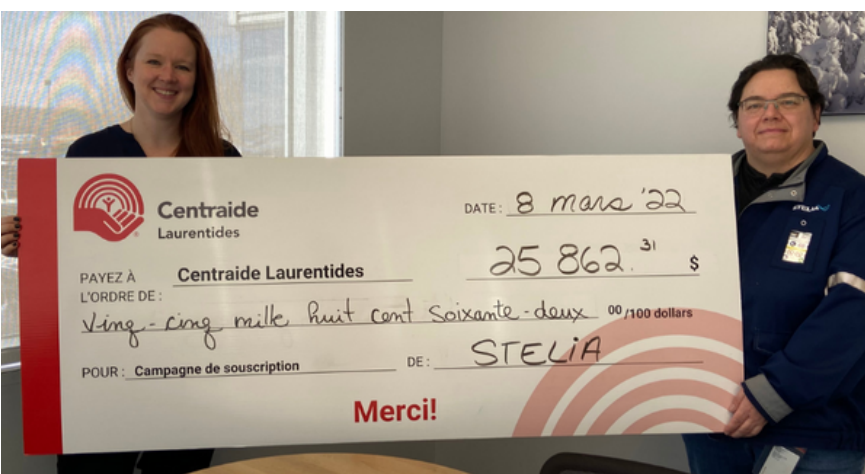

NOTRE CAMPAGNE 2021

UNE COLLECTIVITÉ SOCIALEMENT ENGAGÉE

Merci à toutes les entreprises partenaires qui ont su faire rayonner Centraide Laurentides !

- 1- Plusieurs membres de Centraide Laurentides ont assisté au match de l'**Armada** et rencontré les spectateurs afin de promouvoir l'organisme.
- 2- **Business soccer** a tenu un événement qui a rassemblé plusieurs entreprises de la région au profit de Centraide Laurentides.
- 3- **Les événements Top Chrono** a tenu deux courses: le demi-marathon de Saint-Sauveur ainsi que la course Ultranza avec le Challenge Centraide Laurentides.
- 4- **Bell Média** a offert trois panneaux publicitaires sur l'autoroute 15.
- 5- **Genacol** a doublé les dons lors de la journée annuelle de **Mardi je donne**.

MARDI JEDONNE | 30 NOV



MARDI JEDONNE | 30 NOVEMBRE

Découvrez la vidéo
Merci aux partenaires Médias



1



3



1



3



4



2



3

NOTRE CAMPAGNE 2021

UNE COLLECTIVITÉ SOCIALEMENT ENGAGÉE

Ils donnent autrement.

- 1- **Maryssa** a fait un généreux don dans le cadre de la loto-o-suivant.
- 2- **New Balance** a offert gracieusement 1 500 paires de chaussures à plusieurs organismes de la région.
- 3- **dml creation** a fait un don de masques pour la communauté des Laurentides.
- 4- **Agrémat** a remis 50 \$ à la cause pour chaque produit de foyer vendu.
- 5- La microbrasserie **Shawbridge** a remis 0,10 \$ pour chaque bière Séraphin vendue.
- 6- Les employés de **Safran** se sont impliqués bénévolement auprès d'un organisme pendant une journée.
- 7- **Événements Top Chrono** a offert gracieusement du matériel promotionnel à l'effigie de Centraide Laurentides.



LES COMPTOIRS D'ENTRAIDE

En juillet 2021, les activités du Comptoir de Lachute ont été transférées aux Entreprises d'insertion Godefroy Laviolette (EIGL/Recypro), une organisation bien implantée dans la région et Monsieur Marc-André Caron d'Économie sociale Laurentides a été d'un grand soutien dans ce processus de transition. Nous tenons à souligner l'apport des employés et des bénévoles du Comptoir tout au long de leurs années de service. Centraide Laurentides continue d'aider les gens dans le besoin dans la MRC d'Argenteuil en soutenant financièrement des organismes communautaires. Pour sa part, en 2021, le Comptoir d'entraide de Terrebonne a poursuivi ses activités.

NOTRE CAMPAGNE 2021

DU DON À L'ACTION, DÉCOUVREZ VOTRE IMPACT



De gauche à droite : Patrick Hébert de MHIRJ, Annie Larouche de Conagra Brands, Alexandre Michaud de Genacol, Cynthia Bouchard de la Ville de Saint-Eustache, Magali Chambourdon de la MRC d'Argenteuil, Sonia Côté de Stelia et Yvonne St-Onge, Représentante déléguée de Centraide Laurentides.

C'est avec fierté que Centraide Laurentides a dévoilé le résultat impressionnant de sa campagne de souscription 2021. Malgré les nombreux défis de cette campagne, une généreuse somme de 2,4 M\$ de dollars a été amassée!

C'est lors de l'événement virtuel Du don à l'action, qui souligne l'engagement social des entreprises, des organismes et des individus qui contribuent à la campagne annuelle de souscription de Centraide Laurentides, que l'annonce a été faite parmi plus de 85 participants.

« Nous sommes extrêmement reconnaissants envers tous les donateurs qui ont fait de cette campagne un succès! Cette année, cela fera 60 ans que Centraide Laurentides intervient auprès de la collectivité en recueillant des fonds destinés à soutenir des organismes communautaires dans les Laurentides. »

Imaginez 60 ans de confiance qui nous unit, nous ne vous remercierons jamais assez de cet engagement soutenu, vous les acteurs de changements qui œuvrez à améliorer des vies »

Sylvie Gauvin, Directrice générale

Une année particulière

L'année 2021 a été une année particulière où le filet social assuré par les organismes communautaires a été plus essentiel et plus fragile que jamais! Le manque de ressources financières, la diminution du nombre de bénévoles disponibles, et souvent, l'augmentation marquée de la demande ne sont que quelques-uns des défis rencontrés.



La Maison des parents d'enfants handicapés des Laurentides a concoctés des cadeaux surprises à tous les participants inscrits à l'événement.



Découvrez la vidéo
du Don à l'action



**LES INVESTISSEMENTS SOCIAUX
QUATRE CHAMPS D'INVESTISSEMENT,
UNE ACTION GLOBALE**

INVESTISSEMENTS SOCIAUX

LE DÉVELOPPEMENT DES COLLECTIVITÉS

Le développement social pour Centraide Laurentides c'est...

la reconnaissance de l'importance de l'écosystème communautaire des Laurentides. Le soutien pertinent aux organismes communautaires à développer des actions pérennes, durables et mesurables qui améliorent les conditions de vie des personnes vulnérables du territoire.

C'est son engagement à être un levier fort et incitatif aux concertations, mobilisations et collaborations inclusives des acteurs du milieu qui travaillent à des résultats durables et structurants (changements sociaux) d'enjeux de leur collectivité en lutte contre la pauvreté.

La Stratégie de développement social de Centraide Laurentides repose sur deux grandes orientations :

- 1 Réaliser les investissements sociaux selon les priorités des milieux et dont l'impact produit des changements sociaux durables.
- 2 Renforcer son leadership en développement social.

4 champs d'investissement, 1 action globale



Assurer
l'essentiel



Briser l'isolement
social



Soutenir le
développement
des jeunes



Bâtir des
milieux de vie
rassembleurs



COMITÉ D'INVESTISSEMENT DES BÉNÉVOLES ENGAGÉS



Sophie Collette, membre bénévole

Ma participation au comité d'investissement m'a permis de découvrir ou de mieux connaître des organismes engagés de ma région, tout en me donnant la satisfaction de contribuer à tisser le filet social de notre communauté. La rigueur avec laquelle le travail d'analyse et d'échanges menant à l'attribution des sommes se déroule est fort impressionnante et stimulante, en plus d'être réalisé dans la convivialité et le respect. Ce fut un honneur de joindre ce comité composé de gens de cœur, et je remercie Centraide Laurentides de m'avoir permis de vivre cette expérience des plus riches!

NOTRE COMITÉ EN 2021

Centraide Laurentides tient à remercier chaleureusement les membres bénévoles du comité d'investissement pour leur précieuse implication.

Le comité a pour mandat d'évaluer la situation globale des organismes partenaires de Centraide Laurentides, d'analyser leur demande de soutien financier et de présenter au conseil d'administration ses recommandations en lien avec les orientations de Centraide Laurentides.

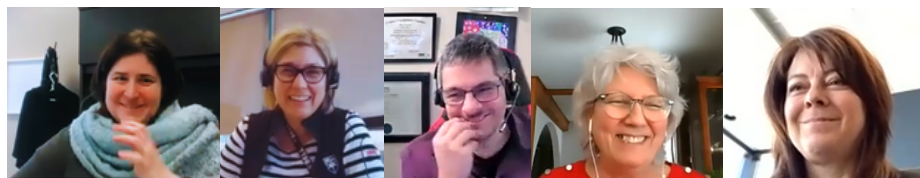

Rangée du haut, de gauche à droite : Sophie Collette (Ville de Saint-Jérôme), Anne-Sophie Parenteau (Bell Flight), Alain Ashton (Avancie et membre du C.A. de Centraide Laurentides), Nicole Houle (retraîtée du domaine municipale) et Louise Bergeron (Desjardins).

Rangée du bas, de gauche à droite : Joanne Arsenault, Josée Chartrand (Desjardins Entreprises Laval-Laurentides), Benoit Bourassa (Airbus), Marie Josée Doray (Hydro-Québec et membre du C.A. de Centraide Laurentides).

 **Merci**

D'AGIR ICI, AVEC CŒUR.

INVESTISSEMENTS SOCIAUX PAR MRC

MRC des Pays-d'en-Haut 173 500 \$ investis

- Antr'Aidant (L')
- Café communautaire L'Entre-Gens
- Écluse des Laurentides (L')
- Ludothèque Espace Ludiko
- Maison de la Famille des Pays-d'en-Haut (La)
- Rencontre de Sainte-Marguerite-du-Lac-Masson (La)
- Ressources communautaires Saint-Adolphe
- Ressources communautaires Sophie (Les)

MRC de la Rivière-du-Nord 400 000 \$ investis

- A.C.C.R.O.C. (Accueil Collectif des Conjoints en Relation Opprimante et Colérique)
- Ami-e du Quartier (L')
- Centre de la Famille du Grand St-Jérôme
- Grands Frères et Grandes Sœurs de la Porte du Nord (Les)
- Halte des Proches (La) - Association laurentienne des proches de la personne atteinte de maladie mentale
- Maison de répit « Claire » de Lune
- Maison des jeunes Rivière du Nord (La)
- Maison des parents d'enfants handicapés des Laurentides (La)
- Maison Oxygène Laurentides
- Maison Pause-Parent
- Mesures Alternatives des Vallées du Nord
- Mesures Alternatives des Vallées du Nord (fiduciaire pour RÉGAL +)
- Phare des Affranchi(e)s (Le)
- Serres de Clara (Les)
- Vigil'Ange

MRC Les Moulins 111 000 \$ investis

- A.B.C. des Manoirs
- Café de rue Solidaire de Terrebonne
- Carrefour Familial des Moulins
- Hébergement d'urgence Terrebonne
- Travail de rue le TRAJET

MRC d'Argenteuil 184 000 \$ investis

- Bons déjeuners d'Argenteuil inc. (Les)
- Café Partage d'Argenteuil
- Centre d'Entraide d'Argenteuil
- Concertation Hébergement Argenteuil
- Maison de la famille Au cœur des générations d'Argenteuil (La)
- Réseau de dépannage alimentaire secteur ouest de la MRC d'Argenteuil

MRC de Deux-Montagnes 211 000 \$ investis

- Centre d'entraide Racine-Lavoie
- Comité d'aide alimentaire des Patriotes
- Maison d'hébergement Accueil communautaire jeunesse des Basses-Laurentides inc.
- Petite Maison de Pointe-Calumet (La)

Mirabel 106 500 \$ investis

- Association des Maisons de Jeunes de Mirabel (L')
- Centre de Femmes Liber'Elles
- Centre d'Hébergement Multiservice de Mirabel
- Centre équestre thérapeutique Équi-Sens
- Maison de la famille de Mirabel

MRC Thérèse-De Blainville 323 000 \$ investis

- ACEF des Basses-Laurentides
- Centre d'Entraide Thérèse-De Blainville inc.
- Centre de prévention du décrochage scolaire Oméga
- Groupe Marraine Tendresse inc. (Le)
- Maison de la famille de Bois-des-Filion
- Maison des jeunes de Sainte-Anne-des-Plaines
- Maison des mots des Basses Laurentides (La)
- Resto Pop Thérèse-De Blainville
- Services d'Entraide « Le Relais »
- Unité Domrémy de Sainte-Thérèse Inc.

En 2021, un total de 1 509 000 \$
a été investi ici, dans les organismes communautaires.

INVESTISSEMENTS SOCIAUX

ASSURER L'ESSENTIEL



Christine Vachon, Directrice générale
Resto Pop Thérèse-De Blainville



Nous, l'éventail est si grand dans nos services qu'une personne qui entre ici et qui a faim, on va lui donner à manger. Si elle veut travailler, on va lui montrer à travailler, on va lui donner un emploi. Si la personne veut se trouver un logement, on va l'accompagner. Nous sommes dans différentes sphères pour offrir un tout.



[Découvrez son témoignage](#)

Assurer l'essentiel



Quand on doit choisir entre payer ses comptes ou nourrir sa famille... Nous soutenons des organismes communautaires qui répondent aux besoins de base des citoyens et qui contribuent à développer leur autonomie. Ces derniers aident les gens dans le besoin à se nourrir, se vêtir, se loger et s'instruire, entre autres.

1 038 000 \$

Montant investi

25

Organismes soutenus

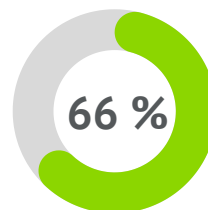

Pourcentage de nos investissements destinés à ce champ

16 948

Personnes aidées

6 099

Nouvelles personnes aidées

890

Bénévoles impliqués auprès de ces organismes

INVESTISSEMENTS SOCIAUX

BRISER L'ISOLEMENT SOCIAL



Florian Ouellette,
accompagné par l'organisme Vigil'Ange

Quand ma femme est morte, je suis tombé dans un puit. Je ne voyais pas le moyen de m'en sortir. Puis, quand elle est arrivée, j'ai commencé à jaser avec; elle a un talent d'alpiniste. Joannie m'a aidé à sortir du puit.

[Découvrez son témoignage](#)

Briser l'isolement social



Peu importe la cause de l'isolement (vieillesse, limitation physique, violence conjugale, intimidation, dépression...), les personnes isolées font souvent face à une série de difficultés diminuant leurs chances d'atteindre leur plein potentiel. Nous appuyons les organismes qui accompagnent les personnes isolées ou en marge de la société afin qu'elles puissent reconnecter avec leur entourage et prendre la place qui leur revient.

180 000 \$

Montant investi

8

Organismes soutenus

3 960

Personnes aidées

1 259

Nouvelles personnes aidées

12 %

Pourcentage de nos investissements destinés à ce champ

159

Bénévoles impliqués auprès de ces organismes

INVESTISSEMENTS SOCIAUX

SOUTENIR LE DEVELOPPEMENT DES JEUNES

Fonds Centraide pour l'enfance

Le Fonds Centraide pour l'enfance est une illustration concrète de l'entraide et de la coopération qui existent dans notre communauté. C'est un levier important qui permet une capacité d'action aux organismes en favorisant le développement des jeunes. Il est utilisé en complémentarité avec d'autres contributions financières ou matérielles.

Le Fonds touche les enfants de 0 à 17 ans en situation de vulnérabilité chronique, circonstancielle ou d'urgence en lien avec leur développement physique, moral, social, intellectuel et éducatif. L'objectif est d'offrir aux enfants défavorisés les mêmes chances de réussite que les autres enfants de leur collectivité. Les organismes qui bénéficient de ce Fonds sont responsables de l'administrer en fonction des demandes qu'ils reçoivent à tout moment dans l'année.

Les interventions de natures multiples comprennent des inscriptions à des activités d'inclusion sociale (camps, activités sportives ou culturelles), l'intégration d'enfants issus de familles réfugiées, l'accès à des soins spécialisés, l'achat de fournitures scolaires, la sensibilisation aux saines habitudes de vie et du répit aux enfants qui vivent des périodes difficiles.

Soutenir le développement des jeunes



On veut tous le meilleur pour nos enfants. Tous les jeunes devraient pouvoir manger trois repas chaque jour et être en mesure de développer leur confiance en eux pour surmonter les défis de la vie et réussir à l'école. Pour les familles vivant avec un faible revenu, les défis sont grands et les embûches sont nombreuses. Centraide Laurentides soutient les organismes qui aident les enfants, et leur famille, ainsi que les jeunes adultes à découvrir un monde de possibilités.

60 000 \$

Montant investi grâce au Fonds Centraide pour l'enfance

1,4 M \$

Montant investi depuis 1998

230

enfants et leur famille aidés

6 MRC

et la Ville de Mirabel

Pauvreté, difficultés familiales, troubles de comportement et problèmes de santé sont les principales raisons pour lesquelles les familles demandent de l'aide.



Groupes d'âge ayant reçu des services

0-6 ans : 35 %
7-11 ans : 49 %
12-17 ans : 16 %

Merci à la Fondation Marcelle et Jean Coutu



212 000 \$

Montant investi

18

Organismes soutenus

60 000 \$

Montant investi - Fonds Centraide pour l'enfance

6 777

Personnes aidées

2 968

Nouvelles personnes aidées

577

Bénévoles impliqués auprès de ces organismes

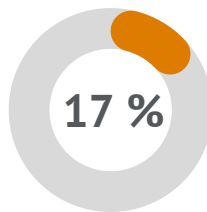

Pourcentage de nos investissements destinés à ce champ

INVESTISSEMENTS SOCIAUX

BÂTIR DES MILIEUX DE VIE RASSEMBLEURS

Pour une collectivité vivante où l'on met en place de nouveaux projets répondant à des enjeux sociaux.



La concertation nous permet de répondre aux besoins des groupes vulnérables et d'agir sur les origines de la pauvreté. Cela permet la priorisation des interventions et l'identification des initiatives qui agissent sur les facteurs de cause. La complémentarité des expertises des acteurs sociaux impliqués constitue donc un levier puissant et cohérent dans la lutte contre la pauvreté.



Lise Desrochers, Directrice
Développement des collectivités

Bâtir des milieux de vie rassembleur



Centraide Laurentides favorise la concertation avec les partenaires régionaux et les organismes communautaires dans le but de développer une vision commune des mesures à déployer pour transformer les milieux de vie.

Nous soutenons des initiatives issues de regroupements d'organismes afin de bâtir une collectivité vivante où sont mis en place de nouveaux projets répondant à des enjeux sociaux. En participant activement à la concertation régionale, nous favorisons les regroupements d'organismes et de partenaires qui ont des visions et des objectifs communs. En regroupant leurs investissements, ils accélèrent leur impact financier et professionnel et facilitent les changements souhaités collectivement (synergie, participation, collaboration, économie d'échelle, etc.).

81 121 \$

Montant investi

2

Organisations en action

1

Fonds spécial pour atténuer la crise du logement

1

Investissements pour une étude portant sur la prévention de l'itinérance

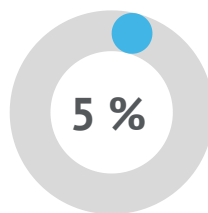

Pourcentage de nos investissements destinés à ce champ

135

Nombre d'heures investies en ressources humaines pour collaborer avec les partenaires afin d'assurer une cohérence dans l'offre essentielle au maintien du filet social

INVESTISSEMENTS SOCIAUX

BÂTIR DES MILIEUX DE VIE RASSEMBLEURS

Deux organisations en action

Régat Plus est un regroupement volontaire d'organismes en sécurité alimentaire qui vise l'augmentation de leur capacité d'action par de la formation, la veille d'information, les meilleurs pratiques et la concertation en lien avec la sécurité alimentaire. Par des initiatives en sécurité alimentaire, au-delà des comptoirs de distribution et de dépannage, ce comité vise un développement de compétences et d'autonomie alimentaire.

44 511

Nombre de personnes aidées par les services de dépannage alimentaire dans les Laurentides

27 %

des utilisateurs des banques alimentaires sont des enfants moins de 18 ans

Mesures Alternatives des Vallées du Nord offre une alternative pour les situations conflictuelles ou préjudiciables qui surviennent dans une communauté. Facilitateur, accompagnateur et expert en développement des compétences relationnelles, l'organisme soutient de plusieurs façons les membres de sa communauté, des tout-petits aux aînés, de tous les milieux.

Médiation Conciliation de Quartier des Laurentides un service en collaboration avec plusieurs municipalités

Près de 400 élèves

ont bénéficié de l'atelier « S'en parler d'abord, pour mieux se comporter ensemble »

217

demandes de services dans lesquelles environ 333 personnes ont pu régler des conflits

195

adolescents aidés dans leur processus de réparation d'un délit

Fonds spécial pour atténuer la crise du logement

Pour répondre à la crise du logement qui sévit sur son territoire, Centraide Laurentides a mis sur pied un Fonds d'urgence afin d'aider les ménages affectés par cette problématique. Près de 50 000\$ ont permis aux instances locales responsables de mettre en œuvre les actions, les solutions et les outils nécessaires pour répondre, à court terme, aux enjeux propres liés à la crise du logement. En plus d'aider à la relocalisation de ménages, ce Fonds a contribué à offrir des services transitoires d'accompagnement et de référencement, ainsi que des frais de subsistance.

3 213

Nombre d'appels reçus par les instances

6

MRC et la ville de Mirabel

1 093

Nombre d'actions directes en lien avec la crise du logement

732

Nombre de ménages soutenus par différentes actions en lien avec la crise du logement



Investissement pour une étude portant sur la prévention de l'itinérance

Centraide Laurentides a contribué financièrement à la dernière phase d'une importante recherche pilotée par la Concertation régionale en itinérance des Laurentides (CRI). Cette instance réunit les intervenants et organismes en matière de services aux personnes en situation d'itinérance et à risque de le devenir.

Un portrait par MRC a été publié en 2021 couvrant l'ensemble des Laurentides. Cette étude fournira aux principaux acteurs des secteurs concernés une information essentielle pour la planification et la mise en œuvre d'actions et d'interventions appropriées aux besoins de cette population.



Portrait de l'itinérance sur le territoire des Laurentides et des besoins en matière d'intervention

125

organisations ont répondu à un questionnaire sur la situation en itinérance

± 1 250

personnes en situation d'itinérance chronique dans la région

14

pistes d'action

± 1 800

personnes à risque d'itinérance



“

Merci du fond du cœur ! Ce soutien financier nous permettra d'accomplir notre mission auprès des familles avec nouveau-nés de la MRC Thérèse-De Blainville. Mille mercis !

- Le Groupe Mairaine Tendresse



“

Merci à Centraide Laurentides pour le don reçu afin de poursuivre notre mission auprès des femmes de la région. Ce généreux montant nous offre la possibilité de répondre aux besoins grandissants et de permettre de peaufiner nos services auprès de nos membres. »

- Centre de femmes Libér'Elles



“

Merci pour votre générosité qui nous permettra d'apporter de meilleurs services à notre clientèle et de continuer de répondre aux besoins grandissants de la communauté mirabelloise et des Laurentides.

- Centre d'Hébergement Multiservice de Mirabel

MEMBRES DU CONSEIL D'ADMINISTRATION CENTRAIDE LAURENTIDES



Rangée du haut, de gauche à droite : Serge Paquette (président), Isabelle Bourque (vice-présidente), Marc-André Cloutier (trésorier), Benoît Auclair (secrétaire), Caroline Blache.

Rangée du bas, de gauche à droite : Alain Ashton, Jacques Aubin, Marie Josée Doray, Anne-Sophie Parenteau, Norman MacPhee.

MEMBRES DE L'ÉQUIPE PERMANENTE CENTRAIDE LAURENTIDES



De gauche à droite : Sylvie Gauvin, Kathleen Goggin, Josée Lalumière, Lise Desrochers, Josée Thomas, Marie-Sol Perreault-Desharnais, Dominique Deschênes-Lambert et Pascale Dion.



Découvrez leur rôle
sur centraidelalaurentides.org

COMITÉS STRATÉGIQUES DU CONSEIL D'ADMINISTRATION

Comité Gouvernance

Benoît Auclair
Caroline Blache
Isabelle Bourque
Serge Paquette

Comité Finances et vérification

Marc-André Cloutier

Comptoir d'entraide de Lachute

Marie-Josée Moffat, Directrice
9 employés, plusieurs bénévoles

Comptoir d'entraide de Terrebonne

Jonathan Côté, Directeur
14 employés, plusieurs bénévoles

Membre de l'équipe ayant quitté en cours d'année

Marie-Eve Gervais

EXTRAITS DES ÉTATS FINANCIERS

pour l'exercice terminé le 31 décembre 2021

RÉSULTATS

	<u>2021</u>	<u>2020</u>
	\$	\$
Produits		
Apports		
Campagne de souscription (annexe A)	2 560 935	2 548 239
Programmes spéciaux (annexe B)	419 886	2 707 022
Dons – autres	233	760
Dons et projets spéciaux	-	2 050
Réseau d'entraide - comptoirs d'entraide (annexe C)	951 050	1 090 827
Intérêts	4 192	6 051
Gain sur la cession d'immobilisations destinées à la vente	180 265	-
Amortissement de l'apport reporté afférent aux immobilisations corporelles	752	753
	4 117 313	6 355 702
Charges		
Dépenses de collecte de fonds (annexe D)	266 406	275 445
Activités d'autofinancement	-	4 546
Gestion et administration	6 449	10 131
Gestion et administration - Indemnité de départ	-	32 000
	272 855	322 122
Produits nets disponibles pour l'attribution des fonds et les programmes et services communautaires	3 844 458	6 033 580
Dépenses liées à l'attribution des fonds et aux programmes et services communautaires		
Réseau d'entraide - comptoirs d'entraide	897 618	1 034 342
Subventions aux organismes (annexe F)	1 571 121	3 360 728
Programmes et services communautaires (annexe E)	466 986	312 238
Gestion et administration	89 829	278 507
Total des dépenses liées à l'attribution des fonds et aux programmes et services communautaires	3 025 554	4 985 815
Excédent des produits par rapport aux charges	818 904	1 047 765

ÉVOLUTION DE L'ACTIF NET

	Non affecté	Investi en immobilisations	Stabilisation des produits	Relocalisation et entretien majeur	Affecté Subventions aux organismes	2021	2020
						Total	Total
	\$	\$	\$	\$	\$	\$	\$
Solde au début	3 056	1 449 935	1 115 000	140 000	1 829 500	4 537 491	3 489 726
Excédent des produits par rapport aux charges	673 714	145 190	-	-	-	818 904	1 047 765
Affectations d'origine interne							
Remboursement de la dette à long terme (note 4)	(44 419)	44 419	-	-	-	-	-
Cession d'immobilisations corporelles (note 4)	935 869	(935 869)	-	-	-	-	-
Subventions aux organismes (note 4)	1 571 121	-	258 379	-	(1 829 500)	-	-
Autres affectations de l'exercice (note 4)	(3 100 000)	-	1 100 000	-	2 000 000	-	-
Solde à la fin	39 341	703 675	2 473 379	140 000	2 000 000	5 356 395	4 537 491

Les notes complémentaires et les annexes font partie intégrante des états financiers.

EXTRAITS DES ÉTATS FINANCIERS

pour l'exercice terminé le 31 décembre 2021

FLUX DE TRÉSORERIE

	2021	2020
	\$	\$
ACTIVITÉS DE FONCTIONNEMENT		
Excédent des produits par rapport aux charges	818 904	1 047 765
Éléments hors caisse		
Amortissement - immobilisations corporelles et incorporelles	35 827	56 285
Amortissement de l'apport reporté afférent aux immobilisations corporelles	(752)	(752)
Gain sur la cession d'immobilisations corporelles	(180 265)	-
Variation nette d'éléments du fonds de roulement		
Débiteurs	171 463	(155 315)
Frais payés d'avance	3 660	1 775
Créditeurs	(126 645)	(43 304)
Apport reporté	(341 221)	341 221
Flux de trésorerie liés aux activités de fonctionnement	380 971	1 247 675
ACTIVITÉS D'INVESTISSEMENT		
Acquisition de dépôts à terme	(2 244)	(169 695)
Cession d'immobilisations corporelles destinées à la vente	935 869	-
Acquisition d'immobilisations corporelles	-	(40 507)
Flux de trésorerie liés aux activités d'investissement	933 625	(210 202)
ACTIVITÉS DE FINANCEMENT		
Apport reporté	516 130	-
Remboursement d'emprunt à long terme	(44 419)	(42 594)
Flux de trésorerie liés aux activités de financement	471 711	(42 594)
Augmentation nette de l'encaisse	1 786 307	994 879
Encaisse au début	2 110 205	1 115 326
Encaisse à la fin	3 896 512	2 110 205

SITUATION FINANCIÈRE

	2021	2020
	\$	\$
ACTIF		
Court terme		
Encaisse	3 896 512	2 110 205
Dépôts à terme	-	897 269
Débiteurs (note 5)	592 647	764 110
Frais payés d'avance	2 799	6 459
	4 491 958	3 778 043
Long terme		
Dépôts à terme variant entre 0,2% et 0,25%	899 513	-
Immobilisations corporelles (note 6)	803 542	839 369
Immobilisations corporelles destinées à la vente (note 7)	339 806	1 095 410
	6 534 819	5 712 822
PASSIF		
Court terme		
Créditeurs (note 8)	222 621	349 266
Apport reporté afférent au fonds d'urgence COVID-19 (note 9)	-	341 221
Tranche de la dette à long terme échéant à moins d'un an (note 12)	429 138	-
Tranche de la dette à long terme finançant des immobilisations corporelles destinées à la vente échéant à moins d'un an (note 7)	-	44 419
	651 759	734 906
Long terme		
Apport reporté afférent aux immobilisations corporelles (note 10)	10 535	11 287
Apport reporté afférent au fonds d'urgence jeunesse (note 11)	516 130	-
Dette à long terme finançant des immobilisations corporelles destinées à la vente (note 7)	-	429 138
	1 178 424	1 175 331
ACTIF NET		
Non affecté	39 341	3 056
Investi en immobilisations	703 675	1 449 935
Affecté - relocalisation et entretien majeur	140 000	140 000
Affecté - stabilisation des produits	2 473 379	1 115 000
Affecté - subventions aux organismes	2 000 000	1 829 500
	5 356 395	4 537 491
	6 534 819	5 712 822

EXTRAITS DES ÉTATS FINANCIERS

pour l'exercice terminé le 31 décembre 2020

ANNEXE A

CAMPAGNE DE SOUSCRIPTION

Campagne de souscription
Transfert de fonds provenant d'autres Centraide
Transferts de fonds à d'autres Centraide

2021	2020
\$	\$
1 552 844	1 682 250
1 011 111	867 649
(3 020)	(1 660)
2 560 935	2 548 239

ANNEXE B

PROGRAMMES SPÉCIAUX

Fonds d'appui communautaire du fédéral
Fonds Lucie et André Chagnon - Réussite des jeunes
Fonds d'urgence Covid-19
Fonds nouveaux Horizons - Aînés
Subvention salariale d'urgence du Canada
Revenu de gestion des dons désignés
Revenu de gestion des programmes spéciaux

2021	2020
\$	\$
-	1 891 385
-	183 398
362 489	136 295
-	134 150
55 862	189 540
535	-
1 000	172 254
419 886	2 707 022

ANNEXE C

RÉSEAU D'ENTRAIDE - COMPTOIRS D'ENTRAIDE

Apports - Programmes gouvernementaux provinciaux
Vente d'articles
Loyers

2021	2020
\$	\$
21 926	60 635
875 009	979 643
54 115	50 819
951 050	1 090 827

ANNEXE D

DÉPENSES DE COLLECTE DE FONDS

Campagne de souscription
Recherche et développement
Information

2021	2020
\$	\$
226 814	238 150
27 414	26 783
12 178	10 512
266 406	275 445

EXTRAITS DES ÉTATS FINANCIERS

pour l'exercice terminé le 31 décembre 2021

ANNEXE E

PROGRAMMES ET SERVICES COMMUNAUTAIRES

RÉSEAU D'ENTRAIDE

Assistance aux familles et individus
Collaboration avec les organismes
Programmes communautaires pour l'emploi

2021

\$

10 653

4 490

20 248

2020

\$

5 396

3 928

34 959

SERVICES AUX ORGANISMES

Développement du partenariat inter-organismes
Promotion de l'engagement bénévole
Soutien aux activités dans les organismes

112 186

12 680

16 755

59 957

5 152

15 761

AUTRES

Recherche et développement
Information
Programmes des délégués sociaux
Financement - attributions
Fonds d'inclusion
Cotisation versée à Centraide - United Way Canada

27 414

36 533

34 230

134 302

24 000

33 495

26 783

30 455

34 230

61 070

-

34 547

466 986

312 238

EXTRAITS DES ÉTATS FINANCIERS

pour l'exercice terminé le 31 décembre 2021

ANNEXE F

SUBVENTIONS AUX ORGANISMES

	2021	2020
	\$	\$
A.B.C. des Manoirs (L')	10 000	5 000
A.C.C.R.O.C. (Accueil collectif des conjoints en relation opprimante et colérique)	10 000	11 000
Académie des arts Trouve ta voie	-	25 000
ACEF des Basses-Laurentides	15 000	14 000
Action Familles de La Plaine	-	4 215
Ami-e du Quartier (L')	55 000	90 000
Amis de Lamater (Les)	-	3 000
Antr'Aidant (L')	25 000	82 900
Association des Maisons des Jeunes de Mirabel (L')	5 000	8 125
Atelier "Ensemble on se tient" (fiduciaire pour la Concertation régionale en itinérance des Laurentides)	9 000	-
Bons déjeuners d'Argenteuil inc. (Les)	-	13 000
COFFRET (Le) (Centre d'orientation et de formation favorisant les relations ethniques traditionnelles)	12 000	9 000
Café communautaire L'Entre-Gens	-	15 000
Café de rue Solidaire de Terrebonne	5 000	6 000
Café Partage d'Argenteuil	18 000	45 000
Carrefour Familial des Moulins (Le)	45 000	69 000
Centre d'action bénévole Saint-Jérôme Inc. (Le)	-	4 500
Centre d'action bénévole d'Argenteuil	-	14 000
Centre d'entraide d'Argenteuil	-	43 362
Centre d'entraide Racine-Lavoie	95 000	77 000
Centre d'action bénévole les Artisans de l'Aide (CAB)	75 000	96 900
Centre d'Action Bénévole Solange-Beauchamps	-	13 000
Centre d'entraide Thérèse-De Blainville	-	49 000
Centre d'Hébergement Multiservice de Mirabel	85 000	120 680
Centre de femmes Liber'Elles	55 000	89 000
Centre de la Famille du Grand Saint-Jérôme	10 000	5 400
Centre de Jour de St-Jérôme (anciennement Soupe de la Cathédrale - Fabrique de la Paroisse de Saint-Jérôme)	-	60 000
Centre de Jour de St-Jérôme (anciennement Soupe de la Cathédrale - Fabrique de la Paroisse de Saint-Jérôme) (fiduciaire pour Corporation de développement communautaire de la Rivière-du-Nord (CDC RDN))	-	42 000
Centre de prévention du décrochage scolaire Oméga	-	38 400
Centre de prévention suicide Faubourg	20 000	75 000
Centre de ressources familiales 4 Korner	-	52 000
Centre d'écoute et dépannage Sainte-Famille	-	3 000
Centre équestre thérapeutique Équi-Sens	-	6 000
Centre Marie Eve (Le)	10 000	31 250
Centre Regain de vie Inc. (Le)	-	38 000
Citad'Elle de Lachute (La)	-	26 600
Comité Action Sociale de Saint-Joseph-du-Lac	-	50 000
Comité d'aide alimentaire des Patriotes	-	1 000
Comité d'aide aux Plainois	50 000	98 800
Communauté Chrétienne de Saint-Placide	-	1 000
Concertation Hébergement Argenteuil	-	3 200
Développement des collectivités - Chantier logement	5 000	5 000
Développement des collectivités - Centre de référence 211	47 514	-
Développement des collectivités - Itinérance	6 607	-
Échelon des Pays-d'en-Haut Inc. (L')	8 000	6 000
Écluse des Laurentides (L')	-	16 520
Écluse des Laurentides (L') (fiduciaire pour Carrefour Jeunesse Emploi des Pays-d'en-Haut)	20 000	20 000
Écluse des Laurentides (L') (fiduciaire pour Écoute Agricole des Laurentides)	-	7 740
Entraide bénévole des Pays-d'en-Haut Inc.	-	11 200
Fabrique de la Paroisse Sainte-Marie-du-Lac (La)	-	22 000
Fabrique de la Paroisse Sainte-Marie-du-Lac (La) (fiduciaire pour Comptoir alimentaire St-Agapit)	-	500
Fabrique de la paroisse Sainte-Marie-Madeleine (La) (fiduciaire pour le Centre de dépannage St-Janvier)	-	10 000
FADOQ - Région des Laurentides affiliée au Réseau FADOQ	-	20 000
Fonds Centraide pour l'enfance/Carrefour Familial des Moulins	-	4 000
Fonds Centraide pour l'enfance/Centre d'entraide Racine-Lavoie	3 000	-
Fonds Centraide pour l'enfance/Centre d'entraide Thérèse-De Blainville	11 000	-
Fonds Centraide pour l'enfance/Centre de la Famille du Grand Saint-Jérôme	11 000	-
Fonds Centraide pour l'enfance/Maison de la famille Au cœur des générations	11 000	-
Fonds Centraide pour l'enfance/Maison de la Famille des Pays-d'en-Haut	9 000	-
Fonds Centraide pour l'enfance/Maison de la famille de Mirabel	8 500	-
	6 500	-

Note : ces données sont conformes à l'annexe G des états financiers au 31 décembre 2021

EXTRAITS DES ÉTATS FINANCIERS

pour l'exercice terminé le 31 décembre 2021

ANNEXE F

	<u>2021</u>	<u>2020</u>
	\$	\$
Garde-Manger des Pays-d'en-Haut (Le)	-	20 000
Grands Frères et Grandes Soeurs de la Porte du Nord (Les)	10 000	41 500
Groupe Marraïne Tendresse (Le)	15 000	9 000
GymnO Laurentides	-	2 000
Halte Alimentaire de Val-Morin	-	4 000
Halte des Proches (La) - Association Laurentienne des proches de la personne atteinte de maladie mentale	-	-
Hébergement Fleur de Macadam	10 000	39 000
HUTTE (La) - Hébergement d'urgence	-	55 000
Ludothèque Espace Ludiko	60 000	65 533
Maison Aloïs Alzheimer des Laurentides	5 000	-
Maison d'accueil le Mitan Inc.	-	39 975
Maison d'Ariane (La)	-	20 000
Maison d'hébergement Accueil communautaire jeunesse des Basses-Laurentides inc.	-	22 093
Maison d'hébergement jeunesse La Parenthèse	25 000	124 100
Maison des jeunes Rivière du Nord (Café de rue SOS)	-	6 000
Maison de la famille Au cœur des générations d'Argenteuil (La)	35 000	77 000
Maison de la famille de Bois-des-Filion	-	30 000
Maison de la famille de Mirabel	10 000	3 945
Maison de la famille des Pays-d'en-Haut	20 000	20 000
Maison de répit « Claire » de Lune	25 000	30 300
Maison de Sophia (La)	35 000	40 000
Maison des jeunes d'Oká	-	3 000
Maison des jeunes de Brownsburg-Chatham	-	9 000
Maison des jeunes de St-Eustache, Entre-Ado, Inc.	-	1 898
Maison des jeunes de Sainte-Anne-des-Plaines	-	17 000
Maison des jeunes des Basses-Laurentides Inc.	6 000	13 500
Maison des jeunes Sodarrid de Boisbriand inc.	-	12 000
Maison des mots des Basses-Laurentides (La)	-	2 000
Maison des parents d'enfants handicapés des Laurentides (La)	11 000	19 500
Maison Le Petit Patro des Basses-Laurentides (La)	60 000	125 000
Maison Oxygène Laurentides	-	5 750
Maison Pause-Parent (La)	25 000	2 500
Maison populaire d'Argenteuil	20 000	34 000
Mesures Alternatives des Vallées du Nord	-	2 500
Mesures Alternatives des Vallées du Nord (fiduciaire pour Conseil Régional de Développement Social des Laurentides)	10 000	21 300
Mesures Alternatives des Vallées du Nord (fiduciaire pour Régál +)	-	16 700
Moisson Laurentides	9 000	-
Moisson Laurentides - Régál +	-	10 000
Montagne d'Espoir (La)	-	9 000
Nourri-Source Laurentides	-	27 500
Œuvres de Galilée (Les)	-	14 000
Parkinson Québec Cœur des Laurentides	-	25 688
Parrainage civique Basses-Laurentides	-	7 200
Petite Maison de Pointe-Calumet (La)	-	8 000
Petits Dolphins (Les)	50 000	79 400
Petits Frères des Basses-Laurentides (Les)	-	6 000
Phare des Affranchi(e)s (Le)	-	5 000
Prévoyance envers les aînés des Laurentides Inc.	35 000	30 000
Rencontre de Sainte-Marguerite-du-Lac Masson (La)	-	15 000
Réseau de dépannage alimentaire du secteur ouest de la MRC d'Argenteuil	25 000	50 950
Ressources communautaires Saint-Adolphe	18 000	48 130
Ressources communautaires Sophie (Les)	10 000	-
Resto Pop Thérèse - De Blainville	50 000	60 040
Sercan	75 000	126 800
Sercan (fiduciaire pour Maison de soins palliatifs Sercan)	-	17 764
Serres de Clara (Les)	-	30 000
Services communautaires de la paroisse Saint-Eustache	60 000	18 875
Services d'entraide «Le Relais»	-	29 495
Société d'Horticulture et d'Écologie Tournenvert	30 000	58 000
Soupe et compagnie des Pays-d'en-Haut	-	1 800
Travail de rue le TRAJET	-	15 000
Unité Domrémy de Sainte-Thérèse Inc.	20 000	72 500
Univers Jeunesse Argenteuil	45 000	45 000
Vigil'Ange	-	27 200
Vilavi Canada	15 000	15 000
	-	10 000
	1 571 121	3 360 728

Note : ces données sont conformes à l'annexe G des états financiers au 31 décembre 2021



POUR NOUS JOINDRE

Centraide Laurentides (siège social)

1250, Michèle-Bohec, bureau 401
Blainville (Québec) J7C 5S4

Téléphone : 450 436-1584

Courriel : bureau@centraidelarentides.org

Site Internet : centraidelarentides.org

 [linkedin.com/company/centraide-laurentides](https://www.linkedin.com/company/centraide-laurentides)

 [facebook/centraidelarentides](https://www.facebook.com/centraidelarentides)

 [centraide_laurentides1](https://www.instagram.com/centraide_laurentides1)